



TORRELODONES

GUÍA DE ITINERARIOS



CAMINOS, SENDAS Y PATRIMONIO NATURAL.

Índice

1. Camino del Pendolero
2. Ruta de la Tapia de El Pardo y Arroyo de Trofas
3. Ruta del Arroyo de Trofas
4. Ruta del Embalse de Los Peñascales
5. Ruta de las urbanizaciones de Los Peñascales
6. Camino del Pardillo
7. Ruta del Canto de la Cueva y Monte de Los Angeles
8. Camino de Los Bomberos
9. Carril-bici desde el Puente de Outarelo
hasta la Casa de Cultura
10. Ruta del Canal del Guadarrama
11. Ruta de Berzosilla
12. Ruta del Berrueco
13. Ruta del Arroyo de la Fraquiilla
14. Vereda entre los montes
15. Camino del Prado de La Solana

Introducción

TorreloDONEs posee un importante patrimonio de recursos naturales, más de la mitad de la superficie municipal son espacios protegidos en ámbitos como la Reserva de la Biosfera de la cuenca alta del río Manzanares y los Parques Regionales del Curso Medio del río Guadarrama y su entorno y de la Cuenca Alta del río Manzanares. Es necesario no sólo preservarlos de los diversos procesos que los amenazan, sino que, sobre todo, es necesario ponerlos en valor y dotarlos de una funcionalidad ligada al ocio de sus vecinos y visitantes.

Los dos motores básicos que mantienen la riqueza de TorreloDONEs son sus habitantes y su patrimonio, tanto natural como histórico, y a través de este número especial, queremos que estos elementos claves del municipio se enriquezcan mutuamente. Para conseguir este objetivo, lo más importante es que sus habitantes tengan conocimiento del gran patrimonio de recursos naturales que tienen a su alcance, para que sean partícipes de la riqueza natural, histórica y cultural que se concentra en su territorio y que en muchos casos es total o parcialmente desconocida.

Hacer visible esta realidad es la base de su conservación.





Descripción

Breve y muy utilizado, es un camino que discurre junto a la valla del Pardo y que sirve de entrada y salida para muchos caminantes y ciclistas que van o vienen de Hoyo de Manzanares.

En un escaso km, partiendo del cruce de la Av. del Pardo con la Av. del Hito, conecta la zona urbana de Los Peñascales con las pistas que discurren hacia Hoyo de Manzanares. Lo hace primero por un pequeño tramo de asfalto y, después, por una pista ancha en buen estado de conservación.

Sirve como entrada al municipio desde el sureste y permite enlazar directamente con el camino IT02-Circular Tapia de El Pardo y Arroyo de Trofas, para luego proseguir, por ejemplo, por el camino IT05-Circular Los Peñascales, hacia el centro urbano. Así mismo, las vistas desde la parte alta del camino permiten visualizar el perfil de la ciudad de Madrid y todo el Monte de El Pardo.

Nombre	Camino del Pendolero.
Categoría	Bici / Andar.
Distancia	0,7 km.
Dificultad técnica	Fácil.
Dificultad física	Fácil.
Desnivel acumulado	45 m de sur a norte.
Tiempo de recorrido	10 min andando, 3 min en bici (de sur a norte, ascendiendo).
Titularidad de las vías	Suelo público.
Entorno	Encinar.
Acceso	Comienza en el cruce entre Av. del Pardo y la Av. del Hito.
Accesibilidad	Discurre por una pista en buen estado.
Localización	Al este del municipio, junto a la Tapia de El Pardo.
Conectividad con otros itinerarios	Enlaza con IT02 y con las pistas que siguen hacia Hoyo de Manzanares.



Continuación de la pista ya en el término municipal
de Hoyo de Manzanares.



Cancela de salida que señala la propiedad privada del camino hacia El Pendolero.



Descripción

Ruta circular que discurre por el extremo oriental del municipio. A lo largo de algo de más de 5 km y partiendo desde la confluencia de la Av. del Lago con la Av. del Monte, recorre la ribera izquierda del embalse de Los Peñascales (en un tramo compartido con los caminos IT03 e IT05), siguiendo la ruta junto al arroyo de Trofas hasta llegar a la Av. del Pardo. Desde allí prosigue hacia el este por el carril-bici, baja por la Av. del Hito y toma un camino que transita, primero tras la urbanización El Monte siguiendo el límite municipal, para después y tras salir brevemente del mismo, dar un pequeño rodeo y tomar la ruta junto al cauce del Trofas, que nos lleva de nuevo hasta el punto de partida.

Sólo el tramo que discurre junto al embalse es peatonal y no ciclable (pudiendo tomar los ciclistas una ruta alternativa por la Calle Torrencina y la Av. del Monte). El resto transita por variados pero buenos firmes (carril bici, caminos) y conforma un recorrido muy interesante que muestra la relación de la parte urbana con la natural del este del municipio.

Nombre	Ruta de la Tapia del Pardo y Arroyo de Trofas.
Categoría	Bici / Andar.
Distancia	5,2 km.
Dificultad técnica	Fácil.
Dificultad física	Fácil.
Desnivel acumulado	130 m.
Tiempo de recorrido	1 h andando, 25 min en bici.
Titularidad de las vías	Suelo público.
Entorno	Encinas, vegetación de ribera y matorral disperso.
Acceso	Comienzo y final en el cruce de la Av. del Lago con la Av. del Monte.
Accesibilidad	Tramos asfaltados y tramos estrechos e irregulares.
Localización	Zona este del municipio.
Conectividad con otros itinerarios	Permite enlazar con IT01, IT03, IT04, e IT05.



La ruta discurre en la zona este del municipio.



Ortofotografía aérea.



Punto donde acaba el tramo asfaltado.
Urbanización El Monte.



Tramo de subida a la Presa del Embalse
de Los Peñascales.

Pino Piñonero
(Pinus Pinea)





Descripción

Ruta peatonal que recorre el sendero del arroyo de Trofas en el tramo que discurre junto al embalse, comenzando en la Av. del Pardo y acabando en el cruce entre la Av. del Lago y la Av. del Monte.

En poco más de un kilómetro y medio, y a través de un sendero recientemente acondicionado, este recorrido permite conocer fácilmente uno de los cursos fluviales más interesantes del municipio.

Esta ruta forma parte, como tramo, de los itinerarios IT02 e IT05, que describen recorridos más amplios. También conecta con IT04, que da la vuelta al embalse de Los Peñascales.

Nombre	Ruta del Arroyo de Trofas.
Categoría	Andar.
Distancia	1,6 km.
Dificultad técnica	Fácil.
Dificultad física	Fácil.
Desnivel acumulado	-83 m.
Tiempo de recorrido	30 min andando.
Titularidad de las vías	Suelo público.
Entorno	Paseo junto al embalse y al arroyo con vegetación de ribera.
Acceso	Comienza en la Av. del Pardo y acaba en el cruce entre la Av. del Lago y la Avenida del Monte.
Accesibilidad	Camino arreglado pero irregular.
Localización	Arroyo de Trofas, junto al embalse de Los Peñascales.
Conectividad con otros itinerarios	Permite enlazar con T02, IT05, e IT05.



El itinerario discurre junto al embalse de Los Peñascales.



Ortofotografía aérea.



El camino que discurre junto al arroyo.



Escalones en un tramo del recorrido.



Descripción

Se trata de una cómoda ruta peatonal, interesante y muy bonita que permite rodear el Embalse de Los Peñascales a través de un sendero bien acondicionado, atravesar rincones con alto valor natural y dar la vuelta a la lámina de agua contemplándola desde diferentes ángulos.

Es una ruta para realizar a pié, pues hay muchos tramos no ciclables. El recorrido suma casi 2 km y, aun siendo en algunos tramos estrecho, está bien cuidado y se recorre sin problema, invitando a asomarse continuamente al embalse.

Cuenta con la posibilidad de conectar con las urbanizaciones de Montealegre, El Escondite y con la calle Ángel Alberquilla Polín, mediante varios caminos, pudiendo ampliar el recorrido, empezar desde otro punto o, simplemente servir como ruta de conexión.

Nombre	Ruta del Embalse de Los Peñascales.
Categoría	Andar.
Distancia	1,6 km.
Dificultad técnica	Fácil - Media.
Dificultad física	Fácil.
Desnivel acumulado	56 m.
Tiempo de recorrido	40 min (sin contar con las alternativas).
Titularidad de las vías	Zonas Verdes Públicas, excepto en el lado oeste que entra en el antiguo Polígono 3.
Entorno	Vegetación de ribera y encinar.
Acceso	Comienza en el cruce entre la Av. del Lago y la Av. del Monte.
Accesibilidad	Sendero irregular pero en buen estado de conservación general.
Localización	Rodea el Embalse de Los Peñascales.
Conectividad con otros itinerarios	Permite conectar con IT-02, IT-03 e IT-05.



El itinerario discurre alrededor del Embalse de Los Peñascales.



Ortofotografía aérea.



Los Peñascales reflejado en el embalse.



Una de las bajadas a la lámina de agua.

Verdecillo

(*Serinus serinus*)





Descripción

Ruta de casi 8 km de longitud que permite hacer un recorrido por la zona oeste del municipio.

Comenzando desde el campo de fútbol, sube por el Cordel de Hoyo de Manzanares hasta tomar el carril bici de la Av. del Pardo. Al llegar al Arroyo de Trofas, sigue un sendero acondicionado que recorre en paralelo el Embalse de Los Peñascales. Un poco más adelante, conecta con el camino que serpentea junto al Arroyo Valdeáguila, tras la urbanización El Enebral, y que termina saliendo al camino que circula junto a la vía de servicio de la autovía A-6. Hace un recorrido prácticamente lineal hasta retornar al campo de fútbol, cerrando el itinerario.

Únicamente el tramo que discurre junto al embalse no es practicable para bicicletas (pudiéndose salvar por la Calle Torrencina y la Av. del Monte o continuando por el IT02). El resto del recorrido, además de para su disfrute recreacional, puede ser usado como forma de conexión no motorizada entre áreas del municipio.

Nombre	Ruta de las urbanizaciones de Los Peñascales.
Categoría	Andar / Bici.
Distancia	7,8 km.
Dificultad técnica	Fácil.
Dificultad física	Fácil.
Desnivel acumulado	183 m.
Tiempo de recorrido	1,5 h andando / 35 min en bici.
Titularidad de las vías	Suelo Público, parte es la Vía Pecuaria Cordel de Valladolid (finca propiedad del Ayuntamiento para paso inferior) y parte es la Vía Pecuaria Cordel de Hoyo de Manzanares.
Entorno	Encinar bien conformado en zona homogénea. Norte. Av. Pardo P.R.CAM zona A.A.
Acceso	Se puede comenzar desde el campo de fútbol.
Accesibilidad	Firme variable y no acondicionado.
Localización	Discurre en la zona este del municipio.
Conectividad con otros itinerarios	Permite enlazar por un extremo con IT-02, IT03, IT-04 y con IT-08 e IT-07, por la parte oeste.



El itinerario recorre la parte este del municipio.



Ortofotografía aérea.



Vistas del Embalse de Los Peñascales.



Camino junto al Arroyo de Valdeágula



Descripción

Camino que permite recorrer la zona sur del municipio visitando la Torre de los Lodones y atravesando interesantes encinares carpetanos hasta llegar a la Presa del Gasco. Se trata de una ruta sencilla, con buen firme, que permite ser combinada con el itinerario IT10-Canal de Guadarrama.

El camino parte de la misma plaza del Ayuntamiento, cruza bajo la autopista y sube hacia la Torre (tramo más inclinado del recorrido). Desde allí continúa, por caminos, hacia el túnel del ferrocarril. Pasando junto a la casa del Enebrillo, desciende hacia la de Panarras y, bajando, dejando a la derecha, el Cerro Gurugú, desemboca en el camino de acceso a la presa del Gasco.

El camino atraviesa el Parque Regional del Curso Medio del río Guadarrama. Además, pasa junto a varios de los recursos patrimoniales existentes en el municipio (corralizas de Las Marías, Presa del Gasco y Canal de Guadarrama), lo que permite realizar una excursión que complementa los atractivos naturales con los históricos.

Nombre	Camino del Pardillo (desde el centro del pueblo).
Categoría	Bici / Andar.
Distancia	4,7 km.
Dificultad técnica	Fácil.
Dificultad física	Media.
Desnivel acumulado	-191 m.
Tiempo de recorrido	1 h andando / 25 min en bici.
Titularidad de las vías	Públicas.
Entorno	Encinar carpetano y formas graníticas. Grandes fincas.
Acceso	La ruta puede comenzar en la propia plaza del Ayuntamiento.
Accesibilidad	Aunque, en general, cuenta con buen firme, sólo está adaptado el IT09.
Localización	Zona sur del municipio, recorriendo su divisoria imaginaria.
Conectividad con otros itinerarios	Con IT08 e IT10.



El itinerario atraviesa de norte a sur la mitad del municipio.



Ortofotografía aérea.



Detalle del itinerario a su paso por la Torre de los Lodones.



Vista de la Presa del Gasco. Final del itinerario.

Roble
(*Quercus robur*)





Descripción

Esta ruta recorre el norte del casco urbano de Torreloz. Partiendo del polideportivo municipal, sigue algunos de los caminos de la densa red de sendas presente en esta zona. Tras una primera pronunciada subida, llega a las viviendas tuteladas de la Fundación APASCOMI (Centro Concertado con la Consejería de Familia y Asuntos Sociales de la Comunidad de Madrid). Desde allí se obtienen estupendas vistas sobre el municipio, la Sierra y la ciudad de Madrid.

Discurre por senderos entre grandes formaciones graníticas y se adentra en el Monte de Los Ángeles, conectando con la Senda Ecológica. Recorre el arroyo del Canto del Pico cerca del Abrigo del Piojo. Desde allí prosigue el camino y pasa junto al entorno donde se encuentran las pinturas rupestres del Canto de la Cueva. Atraviesa la calle del Mar Rojo y baja por el Cordel de Hoyo de Manzanares hasta llegar al campo de fútbol, donde conecta con los itinerarios IT05 e IT08.

Frecuentado tanto por vecinos como por visitantes, este espacio tiene un elevado nivel de uso: es continua la presencia de escaladores aprovechando las posibilidades de la roca, de excursionistas y de paseantes.

Nombre	Ruta del Canto de la Cueva y Monte de Los Angeles.
Categoría	Andar.
Distancia	5 km.
Dificultad técnica	Fácil - Media.
Dificultad física	Fácil.
Desnível acumulado	121 y -157 metros, de oeste a este.
Tiempo de recorrido	1 h.
Titularidad de las vías	Suelo Público.
Entorno	Encinar carpetano y roquedos graníticos.
Acceso	La ruta comienza en la Av. de la Dehesa, junto al polideportivo municipal y acaba junto al campo de fútbol.
Accesibilidad	Sendero de firme irregular.
Localización	Zona centro-norte.
Conectividad con otros itinerarios	Permite conectar con IT09, IT05 e IT08.



El itinerario discurre en la zona centro-norte.



Ortofotografía aérea.



Detalle de la señalización de la Senda Ecológica.



Vistas desde uno de los puntos altos del itinerario.



Descripción

Esta ruta permite la conexión para peatones y ciclistas de la zona de Las Marías con la de Los Bomberos y la zona del campo de fútbol.

Partiendo de la urbanización Torre Alta, en la zona de Las Marías, recorre en paralelo la autopista y siguiendo el Arroyo del Piojo, pasa bajo la Atalaya de Torrelodones y aparece junto al paso bajo el puente. Ahí, rodea la carretera de incorporación, atraviesa la explanada y toma un camino ancho y acondicionado que circunvala la urbanización Los Bomberos. Esta parte de la ruta es la más interesante, pues las vistas que ofrece de la línea del ferrocarril y el barranco del Estudiante son mucho más relajantes que el primer tramo junto a la autopista. Después, sale a la calle asfaltada y, mediante el acerado, cruza el puente sobre la A-6 y recorre la avenida Joaquín Ruíz Jiménez hasta llegar al campo de fútbol.

Llegados a este punto, se puede continuar el recorrido utilizando los itinerarios IT05-Peñascales, para visitar la zona este del municipio, el IT06-Camino del Pardillo, para descender hacia la Presa del Gasco, o el IT07-Ruta del Canto de la Cueva y Monte de Los Angeles.

Nombre	Camino de los Bomberos.
Categoría	Bici / Andar.
Distancia	3,1 km.
Dificultad técnica	Fácil.
Dificultad física	Fácil.
Desnivel acumulado	-189, y 52 m (de oeste a este).
Tiempo de recorrido	35 min andando / 10 min en bici.
Titularidad de las vías	Suelo Público.
Entorno	Matorral disperso y vistas a encinares.
Acceso	Desde urbanización Torrealta, en la rotonda junto al puente.
Accesibilidad	Camino irregular no acondicionado.
Localización	Zona centro del municipio.
Conectividad con otros itinerarios	Enlaza con IT05, IT06 e IT07.



El itinerario discurre en la zona centro-sur del municipio.



Ortofotografía aérea.



Pasada la explanada junto a la Atalaya.



Detalle de las vallas junto al mirador.

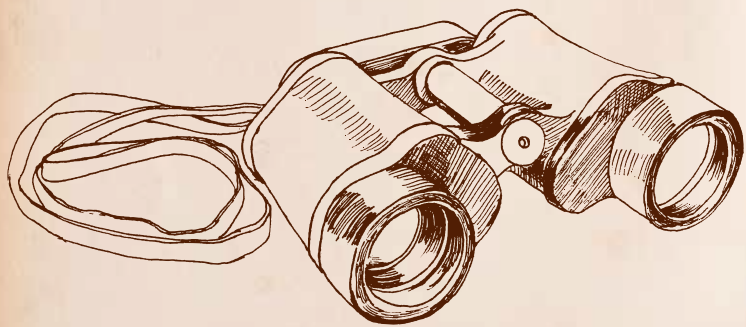



Descripción

A través de esta ruta es posible, mediante el carril-bici, llegar desde el polideportivo municipal hasta la Casa de Cultura, pasando por el parque Prado Grande.

Comienza en la "zona de los colegios", cruza el puente de Outarelo y baja hacia el Club de Campo, lo rodea y a través de la calle Bonetes y la calle de las Canteras llega al parque Prado Grande. Sigue por el carril-bici, que recorre el parque pasando junto a la pista de patinaje y a las pistas de deporte. Sale a la calle Albadalejo, gira por la avenida de Rosario Manzanique y llega a la Casa de Cultura.

Durante todo el recorrido, el firme es asfaltado excepto el último tramo, junto a la Casa de Cultura, donde discurre por el acerado o por un camino arenoso paralelo: se trata de un recorrido accesible.

Nombre	Carril-bici desde el Puente de Outarelo hasta la Casa de Cultura.
Categoría	Andar y Bici.
Distancia	2,1 km.
Dificultad técnica	Fácil.
Dificultad física	Fácil.
Desnivel acumulado	-50 m de este a oeste.
Tiempo de recorrido	25 min andando y 10 min en bici.
Titularidad de las vías	Suelo Público.
Entorno	Urbano.
Acceso	Comienza junto al polideportivo municipal y acaba en la Casa de Cultura.
Accesibilidad	Recorrido asfaltado y accesible.
Localización	Zona oeste del municipio.
Conectividad con otros itinerarios	Enlaza con IT07 e IT08.

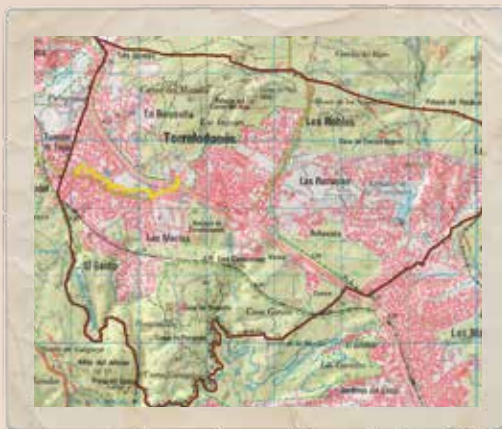

El itinerario discurre al oeste del municipio.



Ortofotografía aérea.



Vista del carril-bici.



Entrada del carril-bici al parque Prado Grande.



Descripción

Ruta circular que recorre, primero por una orilla y luego de vuelta por la contraria, un tramo del Canal del Guadarrama. La primera parte discurre por un bonito, serpenteante y estrecho sendero que discurre junto a un encinar en buen estado con cornicabras y especies de ribera en algunos puntos del canal y en los arroyos que lo atraviesan. Los únicos pequeños desniveles que aparecen son los creados por varios pequeños barrancos, donde el sendero baja y sube ligeramente. El resto es prácticamente llano. La vuelta se hace primero por el interior del canal (llano, buen firme, posibles zonas con barro si llueve) y después se sube al camino de sirga (llano, ancho, cómodo) por el que se retornará al punto de inicio.

Es un complemento perfecto al itinerario IT06-Camino del Pardillo y una ruta estupenda para recorrer un paraje singular con importante carga ingeniero-histórica. Fácil y divertida.

Permite conectar con las rutas que siguen hacia Galapagar y hacia Las Matas. El camino transita por la Reserva Natural de El Gasco y por una de las zonas ligadas a cursos fluviales. También pasa junto a varios de los recursos patrimoniales existentes en el municipio.

Nombre	Ruta del Canal del Guadarrama.
Categoría	Bici / Andar.
Distancia	6,1 km.
Dificultad técnica	Fácil.
Dificultad física	Fácil.
Desnivel acumulado	150 m.
Tiempo de recorrido	1,5 h andando / 35 min en bici.
Titularidad de las vías	Suelo público, ya que el Canal no está incluido en las fincas particulares que "lindan" con el mismo.
Entorno	Encinar - Vistas de Galapagar.
Acceso	El itinerario comienza donde termina el IT-06, en los restos del Canal del Guadarrama.
Accesibilidad	Buen firme, estrecho. No es un itinerario adaptado. Además, el punto de inicio es lejano.
Localización	Zona Sur del municipio, recorriendo su divisoria imaginaria.
Conectividad con otros itinerarios	Con itinerarios IT06 y caminos hacia Galapagar y Las Matas.



Detalle del comienzo del itinerario por el sendero de la margen izquierda.



Ortofotografía aérea.



Detalle del sendero atravesando una zona densa de encinas y jaras.



Vuelta por el interior del Canal del Guadarrama.



Descripción

Conecta Torrelodones Pueblo con La Colonia.

Comienza en el Polideportivo Municipal y continúa paralelo a la vía de servicio de la A-6 hasta llegar a la pasarela de la Berzosilla para cruzar la autopista A-6.

Nombre	Ruta de La Berzosilla.
Categoría	
Distancia	
Dificultad técnica	Fácil.
Dificultad física	Fácil.
Desnivel acumulado	
Tiempo de recorrido	
Titularidad de las vías	
Entorno	
Acceso	Comienza en el Polideportivo Municipal.
Accesibilidad	Discurre por una pista en buen estado.
Localización	Al oeste del municipio, junto a la autovía A-6.
Conectividad con otros itinerarios	



Descripción

Comienza en la Avenida del Arroyo de Trofas (en la urbanización Los Peñascales) y llega hasta la Avenida del Tomillar.

Recorrido de dificultad media debido a la gran cantidad de rocas, pero agradable por tener mucha vegetación que proporciona una agradable sombra.

Su nombre se debe a que se extiende por el Monte de Los Peñascales, en la antigüedad llamado Monte Berlin o Monte Berrueco.

Nombre	Ruta del Berrueco.
Categoría	Andar.
Distancia	
Dificultad técnica	Media.
Dificultad física	Media.
Desnivel acumulado	
Tiempo de recorrido	
Titularidad de las vías	Suelo público.
Entorno	Rocas y vegetación.
Acceso	Comienza en la Avenida del Arroyo de Trofas.
Accesibilidad	
Localización	Al este del municipio.
Conectividad con otros itinerarios	Enlaza con IT02.

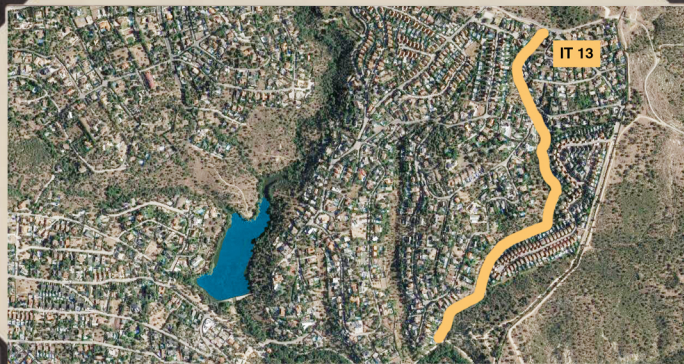

Descripción

Se trata de un camino sencillo y en general bastante bien señalizado.

Comienza en la Avenida del Arroyo de Trofas, y llega hasta la Avenida del Pardo, un poco antes de llegar a la Avenida del Hito. En ambos extremos del camino se puede enlazar con el Itinerario 02.

El Arroyo de la Fraquiilla, aunque seco, supone un cambio de vegetación respecto a la Avenida del Pardo. Se trata de un buen ejemplo de bosque de galería, dominado por fresnos, chopos, sauces, e incluso almendros. Supone un refugio fresco para gran variedad de aves que, siendo muy silenciosos, se pueden ver y escuchar durante el trayecto.

Nombre	Ruta del Arroyo de la Fraquiilla.
Categoría	
Distancia	
Dificultad técnica	Fácil.
Dificultad física	Fácil.
Desnivel acumulado	
Tiempo de recorrido	
Titularidad de las vías	
Entorno	Bosque de galería y variedad de aves.
Acceso	Comienza en la Avenida del Arroyo de Trofas.
Accesibilidad	
Localización	Al este del municipio.
Conectividad con otros itinerarios	Enlaza con IT01 e IT02.



Descripción

Esta ruta comienza en la Avenida del Tomillar, en un camino estrecho entre dos viviendas, continuando por la Avenida del Arroyo de Trofas.

Nombre	Vereda entre los montes.
Categoría	
Distancia	
Dificultad técnica	Fácil.
Dificultad física	Fácil.
Desnivel acumulado	
Tiempo de recorrido	
Titularidad de las vías	Suelo público.
Entorno	
Acceso	Comienza en la Avenida del Tomillar.
Accesibilidad	
Localización	Al este del municipio.
Conectividad con otros itinerarios	Enlaza con IT02.



Descripción

Se trata de una senda muy agradable y apetecible, que discurre por un camino señalizado con rocas a ambos lados y entre vegetación típica mediterránea como *Quercus rotundifolia*, *Cistus ladanifer*, *Retama sphaerocarpa* y *Juniperus oxycedrus* o *Salvia rosmarinus*. Todos ellos arbustos propios de zonas más áridas. También se puede destacar la presencia de algunos *Prunus dulcis* al principio del camino y una gran cantidad de *Thapsia villosa* durante el mismo.

Va desde Bella Vista hasta Salud y Alegría, entre propiedades particulares.

Nombre	Camino del Prado de La Solana.
Categoría	
Distancia	
Dificultad técnica	
Dificultad física	
Desnivel acumulado	
Tiempo de recorrido	
Titularidad de las vías	
Entorno	Arbustos, retama, salvia.
Acceso	Comienza en la C/ Miramadrid, en la Urbanización Bella Vista.
Accesibilidad	
Localización	Al este del municipio.
Conectividad con otros itinerarios	



Más información
www.torreladones.es



Ayuntamiento
de
Torreladones